

MANZANA DEL TEMPLO

# *Centro de Visitantes*

RECURSOS PARA LOS MEDIOS





EL NUEVO

# *Centro de Visitantes*



**El nuevo Centro de Visitantes de La Iglesia de Jesucristo de los Santos de los Últimos Días en la Manzana del Templo ofrece a quienes lo visitan una oportunidad sin precedentes para explorar, participar y aprender sobre Jesucristo y la adoración en el templo por medio de exhibiciones innovadoras, espacios destinados a la reflexión y réplicas permanentes de salas del templo.**

Esta experiencia pone de relieve la importancia sagrada del Templo de Salt Lake y de otros templos en todo el mundo, así como las creencias fundamentales de la Iglesia, centradas en Cristo. Todos son bienvenidos a unirse a la celebración del programa de puertas abiertas para visitar el recién renovado Templo de Salt Lake y la Manzana del Templo circundante, desde abril hasta octubre de 2027.





*“Venid a mí todos los que estáis trabajados y cargados,  
y yo os haré descansar”.*

*Mateo 11:28*





# *Planta Principal*

## **Ala oeste: Estatua del Christus**

El ala oeste alberga una réplica reciente del Christus de Thorvaldsen. La estatua de mármol de Carrara, de 3,5 metros (11 pies) de altura, representa a Jesucristo resucitado con los brazos extendidos.

## **Ala este: Maqueta a escala del Templo de Salt Lake**

El ala este presenta una innovadora maqueta a escala del Templo de Salt Lake. Durante una breve presentación, las paredes se abren para mostrar las salas interiores mientras la narración y la música explican lo que sucede en los templos y por qué son importantes para los seguidores de Jesucristo.

Tanto el ala este como la oeste ofrecen impresionantes vistas de la parte norte que muestran el histórico templo, y de la parte sur, con la plaza y los concurridos jardines del templo en los que se encuentran estatuas de bronce que representan a Jesucristo. Estos espacios, que facilitan la contemplación, permiten aislarse de la bulliciosa ciudad y ayudan a los visitantes a centrar sus pensamientos y atención en el Salvador y Su santa casa.





## *Planta inferior*

### Visita “Dentro de un templo”

La visita “Dentro de un templo” ofrece una oportunidad excepcional de ver cómo es el interior de los templos y comprender el propósito de la adoración que se lleva a cabo en ellos. Aunque esta experiencia no se lleva a cabo en el interior del propio Templo de Salt Lake, las salas se han diseñado para que sean réplicas de las que se encuentran en los templos de La Iglesia de Jesucristo de los Santos de los Últimos Días.

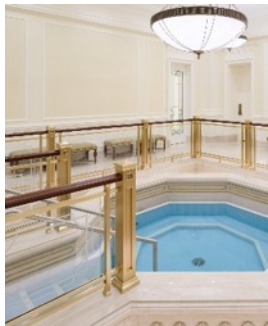

Durante esta experiencia guiada de treinta minutos, se recorren espacios como el bautisterio, la sala de instrucción, la sala de sellamientos y el salón celestial. También hay una audioguía disponible. Con unos auriculares, escucharás una narración (actualmente disponible en inglés, mandarín y español) que explica cómo se utiliza cada espacio y por qué tiene un profundo significado para los Santos de los Últimos Días.

Debido a que los templos no están abiertos al público una vez que se han dedicado, esta visita es una oportunidad única para ver su interior.

Esta experiencia proporciona un entorno reflexivo para **comprender cómo el templo** ofrece a las personas y a las familias esperanza y gozo en Jesucristo que son duraderos. Oirás comentarios de personas que complementan otras exhibiciones centradas en el templo que se encuentran en el Centro de Visitantes.

En la planta inferior también se encuentran maquetas a escala de once templos de todo el mundo y exhibiciones que exploran la relación que hay entre la fe, la familia y Cristo, y que se extienden a lo largo y ancho de diferentes culturas y continentes.





## *Templos de todo el mundo*

En la planta inferior se encuentran maquetas a escala de once templos de todo el mundo y exhibiciones que exploran la relación que hay entre la fe, la familia y Cristo, y que se extienden a lo largo y ancho de diferentes culturas y continentes.

*El moderno Centro de Visitantes de la Manzana del Templo cuenta con un ala oeste y un ala este, con una planta inferior que incluye exhibiciones, maquetas a escala de templos de todo el mundo y réplicas de salas que se encuentran en los templos.*

## *Ala oeste*

## *Ala este*

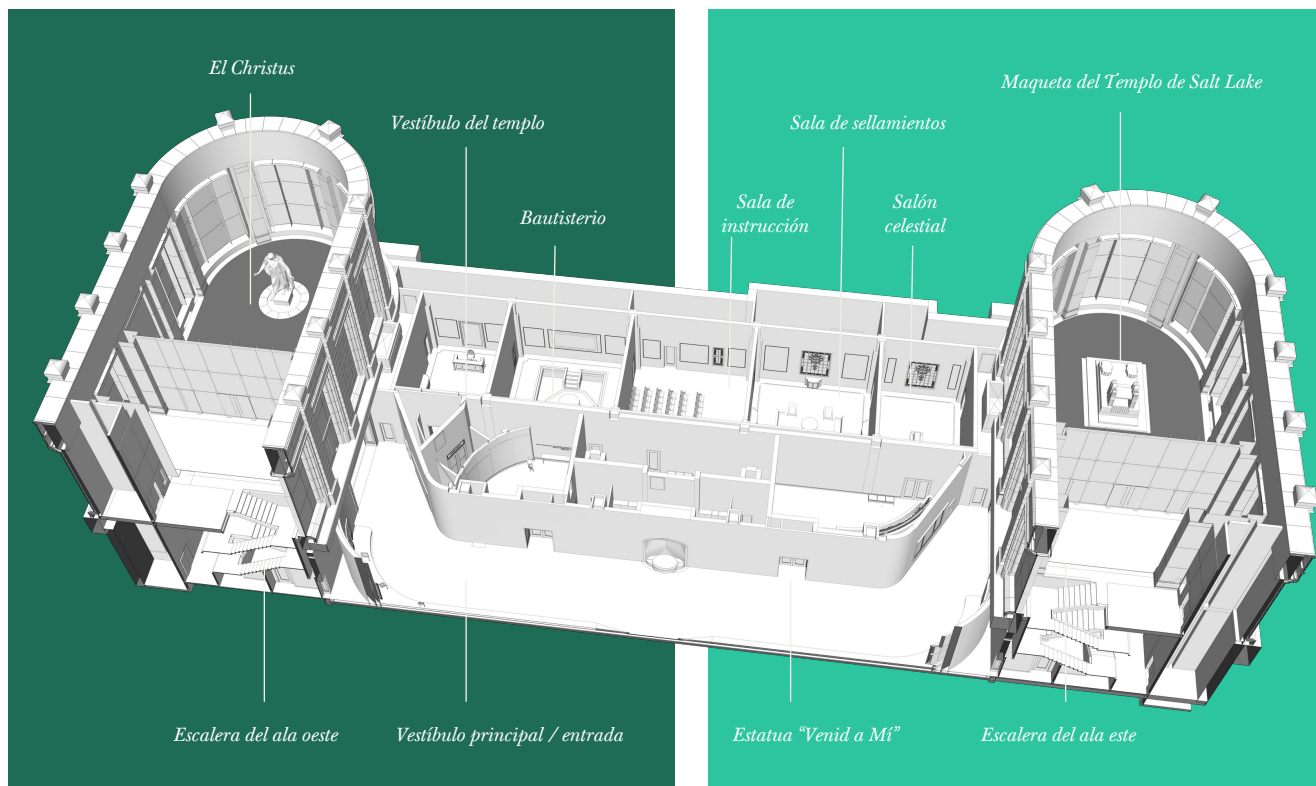

El centro, de casi 3700 metros cuadrados (39 800 pies cuadrados), da vida a un proceso pionero que comenzó con esta declaración de Brigham Young en 1847: "Aquí edificaremos un templo a nuestro Dios". Hoy, la Iglesia tiene más de **350 templos abiertos**, en renovación, en construcción o anunciados en seis continentes, este Centro de Visitantes rinde homenaje a un rico legado que comenzó con guías voluntarios en 1875.

La Manzana del Templo se ha convertido en uno de los destinos religiosos más visitados de Estados Unidos, al que acuden millones de visitantes cada año. Para las personas motivadas tanto por la curiosidad como por la devoción, las exhibiciones explican lo que representan los templos: espacios sagrados arraigados en la fe, la familia, el servicio y las promesas que se hacen a Dios.

### *\* Templos en todo el mundo*

<b>207</b>	<b>ABIERTOS</b>
<b>7</b>	<b>EN RENOVACIÓN</b>
<b>61</b>	<b>EN CONSTRUCCIÓN</b>
<b>104</b>	<b>ANUNCIADOS</b>
<b>2</b>	<b>APERTURAS ANUNCIADAS</b>

*\* a fecha de marzo de 2026*

[Descargar mapa](#)





*La estatua “Venid a Mí” representa a Jesucristo extendiendo el brazo en gesto de bienvenida, fortaleza y compasión. Encargada específicamente para la Manzana del Templo, esta escultura refleja la invitación que el Salvador hace a todos para que vengan a Él y encuentren paz.*

La escultura está inspirada en las palabras del Salvador en [Juan 15:5](#) y combina la majestuosidad divina con el amor personal, expresando el interés de Cristo por cada persona en particular.

Ubicada en la planta inferior del Centro de Visitantes, esta escultura ofrece un lugar de meditación donde se puede hacer una pausa, reflexionar y sentir Su invitación antes o después de explorar las exhibiciones del entorno.





# *Servir a la familia de Dios*

Los miembros de La Iglesia de Jesucristo de los Santos de los Últimos Días creen en cumplir los dos grandes mandamientos que dio el Salvador: amar a Dios y amar al prójimo.



Un mural multimedia utiliza videos, fotos y audios que ilustran actos de servicio. **En el templo hacemos convenio de hacer sacrificios y consagrar nuestro tiempo y nuestras pertenencias. Al servir a los demás, honramos los convenios que hacemos.**



Los miembros de La Iglesia de Jesucristo de los Santos de los Últimos Días creen en cumplir los dos grandes mandamientos que dio el Salvador: amar a Dios y amar al prójimo. Como parte de este mandamiento, la Iglesia procura aumentar al máximo su influencia a fin de que su labor no solo bendiga a quienes reciben ayuda, sino también a sus familias y comunidades.





## *La experiencia en el jardín*



Más allá del Centro de Visitantes, se invita a las personas que lo visitan a pasear por jardines de hermoso diseño donde varias estatuas de bronce ofrecen destellos del ministerio de Cristo y de los momentos sagrados que han dado forma a la fe y la historia. Cada escultura es una discreta invitación a hacer una pausa y reflexionar sobre historias de amor divino, devoción humana y encuentros con lo sagrado que cambian vidas.



Estos serenos espacios ajardinados brindan oportunidades para la contemplación, la conversación y la conexión, ya sea por medio de la reflexión apacible, conversaciones significativas sobre la fe o la captura de fotografías memorables en un entorno lleno de paz.

La experiencia al aire libre complementa las exhibiciones del interior, y así se da lugar a un trayecto de descubrimiento y exploración espiritual.





*Información  
para los visitantes*

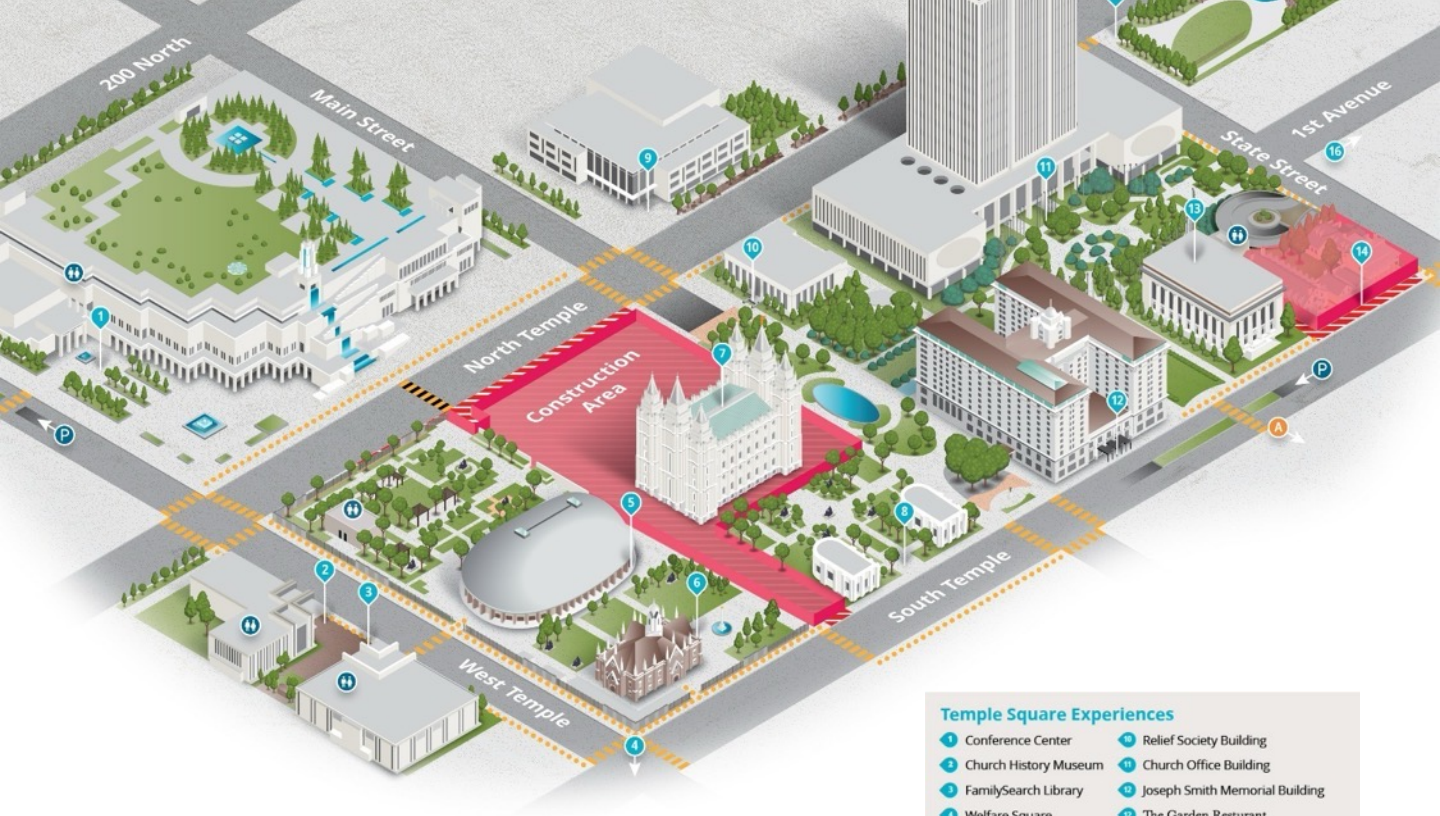

#### Temple Square Experiences

- |                         |                                   |
|-------------------------|-----------------------------------|
| 1 Conference Center     | 9 Relief Society Building         |
| 2 Church History Museum | 10 Church Office Building         |
| 3 FamilySearch Library  | 11 Joseph Smith Memorial Building |
| 4 Welfare Square        | 12 The Garden Restaurant          |
| 5 Tabernacle            | 13 The Roof Restaurant            |
| 6 Assembly Hall         | 14 Church Administration Building |
| 7 Salt Lake Temple      | 15 Beehive House and Lion House   |
| 8 Visitors' Center      | 16 Brigham Young Historic Park    |
|                         | 17 Young Family Cemetery          |

# Información para los visitantes

[Descargar mapa](#)

El Centro de Visitantes de la Manzana del Templo estará abierto todos los días de 9:00 a 21:00 h (en el sitio web puedes consultar el horario en los días festivos).

- **Entradas:** La entrada al centro es gratuita. Si bien no se requieren entradas para acceder, sí se requiere una reservación para el recorrido de treinta minutos "Dentro de un templo". Las reservaciones se pueden hacer a través de la aplicación de la Manzana del Templo o en Temple Square.org.
- **Estacionamiento:** Hay estacionamiento gratuito disponible en el Centro de Conferencias con validación; también hay zona de estacionamiento disponible en el centro comercial City Creek (las primeras dos horas son gratuitas).
- **Transporte público:** La estación de TRAX "Temple Square" [Manzana del Templo] ofrece acceso directo.
- **Accesibilidad:** El Centro de Visitantes cumple con las normas de la ADA y es totalmente accesible para todos los visitantes.
- **Dirección:** 60 W. North Temple St., Salt Lake City, Utah 84150



*“El Centro de Visitantes de la Manzana del Templo representa una visión arquitectónica reflexiva que rinde homenaje al legado de la Manzana del Templo”*



## *Arquitectura*

El Centro de Visitantes de la Manzana del Templo representa una visión arquitectónica reflexiva que rinde homenaje al legado de la Manzana del Templo y, al mismo tiempo, ofrece espacios contemporáneos para la contemplación y el aprendizaje. Diseñado por FFKR Architects en colaboración con Jacobsen Construction Company, el proyecto reemplazó el Centro de Visitantes Sur, que databa de 1978, por dos pabellones de entrada característicos y una amplia planta inferior, que abarcan en total casi 3700 metros cuadrados (39 800 pies cuadrados) de espacio diseñado con esmero.



El Centro de Visitantes se ha diseñado sobre la base de criterios sísmicos a fin de que resista terremotos fuertes, sin aislamiento de la base. Su sistema de cimentación está separado de los cimientos históricos del Templo de Salt Lake, que sí cuentan con aisladores de base.

## *Estructura y materiales exteriores*

Los dos pabellones de entrada son estructuras de hormigón armado [concreto] revestidas de granito “blanco perla” procedente de Italia. La piedra se extrajo de canteras de la isla de Cerdeña y se pulió en Campolongo, de Massa, que se encuentra en la costa occidental de Italia. El instalador es IMS Masonry, de Lindon, Utah.

Los amplios ventanales fabricados por Pilkington Glass enmarcan impresionantes vistas del templo y de los jardines circundantes, y conectan visualmente a los visitantes con el paisaje sagrado.

## *Diseño de interiores*

La carpintería decorativa de la planta principal, realizada e instalada por Fetzers Architectural Woodwork, de Salt Lake City, cuenta con dos especies de madera diferenciadas:

Anigre (paneles de cuarto radial), procedente de árboles de madera dura tropical de Ghana y la República del Congo.

Eucalipto rojo, madera dura originaria del este de Australia y Europa, que se ha utilizado en los paneles más oscuros de los huecos del techo.

El revestimiento y los suelos son de mármol Calacatta Sponda, de Italia, pulido por Campolongo e instalado por Global Stone and Tile. Las lámparas personalizadas de bronce pulido con detalles acrílicos, fabricadas por Ciana Decorative Lighting, proporcionan una iluminación elegante en todas las salas del templo.

## *Diseño de la exhibición*

Desde el concepto hasta su finalización, THG dirigió el diseño creativo y la producción del Centro de Visitantes. El centro ofrece exhibiciones y experiencias que se enfocan en la influencia transformadora del templo y las ordenanzas que se efectúan en su interior.

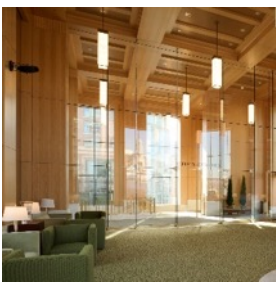



*Preguntas  
frecuentes*

## Preguntas frecuentes

- **¿Qué es el Centro de Visitantes de la Manzana del Templo?**

El nuevo Centro de Visitantes de la Manzana del Templo consta de un ala este, un ala oeste y un espacio para exhibiciones en su planta inferior que se encuentra ubicado en el lado sur de la Manzana del Templo.

Como punto de partida natural para muchas personas que lo visitan, el Centro de Visitantes ayuda a personas de todos los orígenes a comprender qué son los templos y por qué son importantes. Aquí, los visitantes pueden aprender acerca de Jesucristo, el plan de Dios para Sus hijos y cómo los templos ayudan a las personas y a las familias a acercarse más a Él.

Las exhibiciones, las obras de arte y las presentaciones ofrecen oportunidades para hacer preguntas, reflexionar y descubrir cómo las enseñanzas del templo enlazan con la vida cotidiana.

La visita “Dentro de un templo”, que se realiza en la planta inferior del Centro de Visitantes, ofrece una oportunidad única de ver el interior de los templos: salas que no están abiertas al público una vez que se dedican los templos. Este itinerario a pie explica lo que sucede dentro de la Casa del Señor y por qué los Santos de los Últimos Días valoran tanto la adoración en los templos.

- **¿Cómo llego allí y dónde puedo estacionar?**

Temple Square [Manzana del Templo] es la estación de TRAX más cercana a la Manzana del Templo. Los visitantes pueden estacionar su vehículo en el Centro de Conferencias de forma gratuita con validación. También hay estacionamiento disponible en City Creek (las dos primeras horas son gratuitas).

- **¿Necesito una entrada o una reservación para visitarlo?**

No es necesario que las personas que acuden al Centro de Visitantes tengan una entrada para acceder, pero sí la necesitan para la visita “Dentro de un templo”, que se encuentra en la planta inferior del centro. Las reservaciones se pueden hacer en [Templesquare.org](https://Templesquare.org) o en la aplicación de la Manzana del Templo.

- **¿Cuál es el horario?**

El Centro de Visitantes estará abierto de 9:00 a 21:00 h todos los días, excepto los días festivos. Visita [TempleSquare.org](https://TempleSquare.org) para obtener más información sobre los horarios en los días festivos.

- **¿Cuánto tiempo se tarda en visitar el Centro de Visitantes?**

Los visitantes pueden pasar tanto tiempo como deseen dentro del centro, dependiendo del tiempo del que dispongan. El recorrido por las réplicas de las salas del templo dura aproximadamente treinta minutos y para llevarlo a cabo es necesario hacer una reservación.

- **¿Puedo ver el interior del Templo de Salt Lake?**

El histórico templo está cerrado en estos momentos por renovación (que está previsto que finalice en 2027), pero puedes ver su interior gracias a la maqueta motorizada que se encuentra en la entrada este, que se mueve para mostrar las distintas salas y plantas del Templo de Salt Lake.

Todas las personas son bienvenidas a unirse a la celebración del programa de puertas abiertas, en el que podrán recorrer el recién renovado Templo de Salt Lake y los alrededores de la Manzana del Templo, desde abril hasta octubre de 2027. Las reservaciones estarán disponibles a partir del 1 de septiembre de 2026 en la aplicación de la Manzana del Templo o en [TempleSquare.org](https://TempleSquare.org).

- **¿Puede el público en general ver el interior de otros templos?**

Después de que los templos se construyen o se remodelan, y antes de dedicarlos, se invita al público a asistir a programas de puertas abiertas que, por lo general, duran dos semanas o más.

- **¿Cuál es la diferencia entre los templos y las capillas?**

Para los miembros de La Iglesia de Jesucristo de los Santos de los Últimos Días, los templos no son los lugares habituales de adoración dominical. Son muy diferentes de los miles de capillas o centros de reuniones que se encuentran por todo el mundo y que sí se utilizan para los servicios dominicales.

Cualquier persona, sea cual sea su religión, puede entrar en los centros de reuniones de los Santos de los Últimos Días y asistir a los servicios; sin embargo, debido al carácter sagrado de los templos, que se consideran Casas del Señor, solamente a los miembros de la Iglesia que demuestren ser fieles y conserven su plena condición de miembro se les permite entrar después de la dedicación, tras el programa de puertas abiertas.





# Manzana del Templo

## CRONOGRAMA

- Casa de la Colmena 1854
- Casa del León 1856
- Tabernáculo 1867
- Salón de Asambleas 1882
- Templo de Salt Lake 1893
- Edificio Conmemorativo José Smith 1911
- Edificio de la Administración de la Iglesia 1917
- Edificio de la Sociedad de Socorro 1956
- Edificio de las Oficinas Generales de la Iglesia 1972
- Museo de Historia de la Iglesia 1984
- Biblioteca de Historia Familiar 1985
- Centro de Conferencias 2000
- Biblioteca de Historia de la Iglesia 2009
- Nuevo Centro de Visitantes de la Manzana del Templo 2026
- Celebración del Templo de Salt Lake 2027

## RESERVACIONES

Celebración del Templo de Salt Lake

Disponible a partir del 1 de septiembre de 2026

[TEMPLESQUARE.ORG](https://templesquare.org)



## *Lo que la Manzana del Templo ofrece a los visitantes*

### *Templo de Salt Lake*

- El Templo de Salt Lake es una Casa del Señor y un lugar sagrado donde los hijos de Dios pueden adorar al Padre Celestial y a Jesucristo.
- Bajo la dirección de Brigham Young, la construcción del Templo de Salt Lake comenzó en 1853.
- La construcción duró cuarenta años, una gran parte de la cual se realizó manualmente.
- El Templo de Salt Lake fue dedicado al Señor en 1893.
- Este fue el sexto templo dedicado de la Iglesia.
- El Templo de Salt Lake mide más de 67 metros de altura (222 pies) y está coronado por una estatua de Moroni, un profeta del Libro de Mormón. La decoración esculpida en piedra en el exterior del templo —que representa las estrellas, las fases lunares, el sol y otros símbolos— recuerdan a las personas la importancia de las promesas que se hacen en los templos de Dios y que guían a Sus hijos para que regresen a Él.
- En 2020, el Templo de Salt Lake se cerró para llevar a cabo un proceso de renovación antisísmica y otras mejoras.

### *Edificios junto a la entrada del Templo de Salt Lake*

- Ubicados al norte del templo, estos edificios serán un lugar para que los participantes entren en el templo, así como para que los invitados a bodas esperen a la novia y al novio.
- Estos edificios todavía no están abiertos al público.

### *Celebración del programa de puertas abiertas*

- De abril a octubre de 2027 se llevará a cabo una celebración pública de puertas abiertas.
- Todos son bienvenidos a asistir y las visitas serán gratuitas.
- Una vez finalizada la celebración, el templo será rededicado y ya no estará abierto a visitas públicas ni recorridos.

### *Centro de Visitantes*

- Ubicado en el lado sur del templo, el Centro de Visitantes ofrecerá un lugar para aprender sobre lo que sucede dentro de los templos y los convenios que allí se hacen.
- En él se exhibe una estatua del Christus que representa a Jesucristo después de Su Resurrección.
- En la planta inferior del Centro de Visitantes se puede realizar la visita “Dentro de un templo”, en el que se recorren réplicas de salas de templos sagrados, entre ellas el bautisterio, el salón celestial y la sala de sellamientos.
- También se exhibe una maqueta a escala abierta del Templo de Salt Lake con una breve presentación.
- El Centro de Visitantes abrirá sus puertas en la primavera de 2026.



## *Lo que la Manzana del Templo ofrece a los visitantes*

### *Museo de Historia de la Iglesia*

- El Museo de Historia de la Iglesia se construyó en 1984 para ayudar a preservar y dar a conocer la historia de La Iglesia de Jesucristo de los Santos de los Últimos Días.
- En la actualidad, el museo alberga una extensa colección de obras de arte y objetos históricos que relatan la historia de la fe y las experiencias de los Santos de los Últimos Días desde comienzos del siglo XIX hasta el presente.
- El museo cuenta con exhibiciones permanentes y temporales, diseñadas como experiencias autoguiadas.
- Si bien la totalidad del museo es apta para niños, algunas exhibiciones están dirigidas específicamente a ellos, con actividades prácticas e interactivas.
- Mejoras.

### *Centro de Conferencias*

- La construcción del Centro de Conferencias comenzó en 1997 y finalizó en el año 2000. El edificio, de 130 000 metros cuadrados (1,4 millones de pies cuadrados), tiene varias plantas, vistas del Templo de Salt Lake desde sus terrazas y un jardín en la azotea. El entonces Presidente de la Iglesia, Gordon B. Hinckley, lo dedicó en el año 2000.
- El propósito principal del edificio es que los Santos de los Últimos Días asistan a la conferencia general semestral, en la que se comunican mensajes centrados en el Evangelio de Jesucristo.
- El auditorio principal es uno de los más grandes de su clase en el mundo y en él podría caber un avión Boeing 747. El particular diseño de los palcos, que se sostienen en un solo lado, elimina la necesidad de contar con columnas de apoyo y permite que cada asistente vea el púlpito desde cualquier asiento del auditorio.
- A los jardines de la azotea se puede acceder mediante una visita guiada que ofrece una vista panorámica del centro de Salt Lake City.

### *Tabernáculo de Salt Lake*

- El Tabernáculo de Salt Lake se diseñó para grandes reuniones y eventos de La Iglesia de Jesucristo de los Santos de los Últimos Días.
- La construcción del Tabernáculo comenzó en 1863 y terminó en 1867.
- Es la sede actual de El Coro del Tabernáculo de la Manzana del Templo y en él, como telón de fondo, se encuentra el icónico órgano de 11 623 tubos.
- Brigham Young quiso construir su estructura de tal manera que se pudiera escuchar a los oradores desde mucha distancia. La acústica del edificio permite escuchar la caída de un alfiler a una distancia de unos 50 metros (170 pies).
- Doce presidentes de los Estados Unidos han tomado la palabra en el púlpito del Tabernáculo, así como la destacada sufragista Susan B. Anthony.
- En la actualidad se utiliza principalmente como sede de El Coro del Tabernáculo y la Orquesta de la Manzana del Templo, para sus ensayos y actuaciones semanales en “Música y palabras de inspiración”.



RESERVA LA FECHA

# *Celebración del Templo de Salt Lake*

Del 5 de abril al 1 de octubre de 2027

RESERVACIONES

Reservaciones disponibles a partir  
del 1 de septiembre de 2026

[TEMPLESQUARE.ORG](https://templesquare.org)



## *Lo que la Manzana del Templo ofrece a los visitantes*

### *Edificio Conmemorativo José Smith*

- El Edificio Conmemorativo José Smith se llamaba originalmente Hotel Utah y se terminó de construir en 1911.
- El edificio funcionó como hotel durante más de setenta y cinco años y recibió huéspedes de todo el mundo, como líderes internacionales y presidentes de los EE. UU.
- El Hotel Utah finalizó sus actividades de hospedaje en 1987 y el edificio se adaptó a partir de entonces para otras finalidades. Volvió a abrir sus puertas en 1993 para albergar oficinas y salas de reuniones administradas por La Iglesia de Jesucristo de los Santos de los Últimos Días. También ofrece espacios para la celebración de eventos públicos y opciones gastronómicas.
- El vestíbulo cuenta con columnas artísticas, cómodas zonas de reunión y vitrales en el techo.
- Con frecuencia se puede ver a músicos voluntarios tocando el piano de cola que se encuentra en el vestíbulo.
- La décima planta del edificio ofrece vistas del Templo de Salt Lake.
- En el edificio hay dos restaurantes: The Garden, ubicado en la planta baja, y The Roof, en la planta décima.

### *Biblioteca de FamilySearch*

- La Biblioteca de FamilySearch es una de las bibliotecas genealógicas más grandes del mundo.
- La entrada a la biblioteca es gratuita y está abierta al público. Con cientos de miles de visitantes anuales, el edificio es uno de los destinos turísticos más importantes de Utah.
- La Sociedad Genealógica de Utah se fundó en 1894 con el propósito de facilitar información y educar al público acerca de la genealogía. Con el tiempo, la sociedad llegó a ser lo que hoy conocemos como FamilySearch International, que ahora está ubicada en la Biblioteca de FamilySearch, en la Manzana del Templo.
- La colección pública de la biblioteca contiene más de 1,3 millones de registros genealógicos en microfilm, 190 000 microfichas, 340 000 libros, series de publicaciones y otros formatos, y 125 500 publicaciones periódicas, que se conservan en un ambiente en el que se controla la humedad, la temperatura y la iluminación. También alberga los nombres de más de ocho mil millones de personas fallecidas de más de cien países.

### *Biblioteca de Historia de la Iglesia*

- La Biblioteca de Historia de la Iglesia constituye el archivo principal de La Iglesia de Jesucristo de los Santos de los Últimos Días. Se ha diseñado para recolectar y preservar materiales sobre la Iglesia, su historia y sus miembros.
- El 20 de junio de 2009, la biblioteca fue dedicada por el entonces Presidente de la Iglesia, Thomas S. Monson.
- La Biblioteca de Historia de la Iglesia sirve como lugar de conservación y centro de investigación, y en ella se guardan manuscritos, diarios, fotografías, grabaciones de audio y video, y registros administrativos e históricos de la Iglesia.
- También acoge “Fundamentos de fe”, una exhibición permanente de la biblioteca que muestra registros fundacionales de la historia de la Iglesia.



## *Lo que la Manzana del Templo ofrece a los visitantes*

### *Edificio de la Sociedad de Socorro*

- El Edificio de la Sociedad de Socorro se construyó en 1956 y es la oficina central de tres organizaciones de La Iglesia de Jesucristo de los Santos de los Últimos Días: la Primaria (para niños), la organización de las Mujeres Jóvenes (para edades entre once y dieciocho años) y la Sociedad de Socorro (para mujeres adultas), cada una de ellas dirigida por mujeres.
- La palada inicial del Edificio de la Sociedad de Socorro tuvo lugar el 1 de octubre de 1953 y su construcción finalizó el 3 de octubre de 1956.
- El exterior del edificio muestra espigas de trigo decorativas como símbolo de preparación y abundancia. El almacenamiento de trigo fue uno de los principales distintivos de la labor de la Sociedad de Socorro hasta mediados de la década de 1940, y las espigas de trigo simbolizaban la unidad y el propósito de la organización de la Sociedad de Socorro.

### *Edificio de las Oficinas Generales de la Iglesia*

- En el Edificio de las Oficinas Generales de la Iglesia trabaja el personal administrativo de La Iglesia de Jesucristo de los Santos de los Últimos Días.
- Se terminó en 1972 y tiene veintiocho plantas.
- Debido a que es un edificio administrativo, no está abierto al público.

### *Edificio de la Administración de la Iglesia*

- El Edificio de la Administración de la Iglesia se construyó en 1917 y alberga las oficinas de la Primera Presidencia de la Iglesia y otros líderes generales.
- Se construyó con el mismo granito que los edificios del Templo de Salt Lake y del Centro de Conferencias.
- Debido a que es un edificio administrativo, no está abierto al público.

### *Las estatuas*

- La Manzana del Templo tiene una gran cantidad de estatuas creadas por artistas locales. A finales de 2026, se podrán encontrar catorce estatuas en sus terrenos.
- Estas esculturas representan momentos fundamentales de la vida de Jesucristo y Sus enseñanzas, así como de la historia de la Iglesia.

### *Plaza de las Banderas*

- En esta plaza se exhiben en todo momento noventa y una banderas, que rotan trimestralmente para garantizar que allí ondeen regularmente las banderas de todos los países reconocidos por Naciones Unidas.
- Las banderas son una de las diversas instalaciones artísticas de la Manzana del Templo que simbolizan el carácter internacional de La Iglesia de Jesucristo de los Santos de los Últimos Días, su compromiso de amistad con todas las naciones y la creencia en que el Evangelio de Jesucristo se expandirá hasta llenar toda la tierra.
- La bandera de los Estados Unidos ondea durante todo el año.







*Información  
sobre las estatuas*

## *Apéndice: Información sobre las estatuas*



### *La Primera Visión*

En 1820, José Smith oró para saber a qué iglesia debía unirse, y Dios el Padre y el Señor Jesucristo se le aparecieron. Dios llamó a José por su nombre y dijo, señalando a Jesús: “Este es mi Hijo Amado: ¡Escúchalo!”. Al igual que muchos profetas del pasado, José habló con el Señor cara a cara. Jesucristo restauró la plenitud de Su Evangelio por medio de José, lo cual brinda gozo eterno a todos los hijos de Dios.

Dios y Jesucristo nos conocen por nuestro nombre, contestarán nuestras oraciones y continuarán comunicándose con nosotros por medio de profetas vivientes.

José Smith—Historia 1:16–17



### *Ven, sígueme*

Mientras Jesucristo caminaba por las orillas del mar de Galilea, vio a Pedro y Andrés lavando sus redes después de no haber logrado pescar en toda la noche. Les indicó que echaran sus redes de nuevo al mar y ellos se asombraron cuando estas se llenaron de peces. Jesús dijo: “Venid en pos de mí, y os haré pescadores de hombres”. De inmediato, Pedro y Andrés dejaron las redes para seguirlo.

Seguir a Jesucristo les cambió la vida y les brindó gran gozo. Cristo nos extiende esta misma invitación a todos nosotros a seguirlo a Él.

Mateo 4:18–20; Lucas 5:2–8, 11



### *Los monumentos de la restauración del sacerdocio*

Hay dos monumentos, uno junto al otro, que representan la restauración del Sacerdocio Aarónico y del Sacerdocio de Melquisedec. El Sacerdocio Aarónico fue restaurado sobre la tierra cuando Juan el Bautista se lo confirió a José Smith y Oliver Cowdery, el 15 de mayo de 1829.

El Sacerdocio de Melquisedec se restauró en 1829, cuando los apóstoles Pedro, Santiago y Juan se lo confirieron a José Smith y Oliver Cowdery.



## *Apéndice: Información sobre las estatuas*



### *José Smith recibe las planchas*

En 1823, un mensajero celestial llamado Moroni visitó a José Smith y le dijo que Dios tenía una obra para él. Moroni le habló de un registro que estaba escondido cerca y que contenía los escritos de profetas de la antigua América. En esos escritos se enseñaba la plenitud del Evangelio de Jesucristo. A José se le encomendó la tarea de traducir el registro por el don y el poder de Dios.

En la actualidad, este registro se conoce como el Libro de Mormón: Otro Testamento de Jesucristo.

José Smith—Historia 1:33–34



### *Las cinco vírgenes prudentes*

Jesucristo contó la parábola, o relato, de diez mujeres que estaban esperando para asistir a una boda. Cinco de ellas eran prudentes y llevaron aceite para encender sus lámparas, pero las otras cinco no lo hicieron. El esposo se retrasó, así que las que estaban preparadas tuvieron aceite para mantener encendidas sus lámparas durante la noche, mientras esperaban. Las otras cinco se fueron a comprar aceite y, cuando regresaron, llegaron demasiado tarde para la boda.

Este relato enseña la importancia de la preparación espiritual. Nuestros esfuerzos por fortalecer nuestra fe en Jesucristo mantienen nuestras lámparas llenas de aceite.



### *Monumento a la Gaviota*

En 1848, durante el primer año después de que los pioneros mormones llegaron al valle del Lago Salado, una enorme plaga de grillos comenzó a devorar sus cultivos y a poner en riesgo su supervivencia. Según la tradición, grandes bandadas de gaviotas de California descendieron sobre los campos y comenzaron a devorar a los grillos, lo que finalmente salvó los cultivos y a los colonos del hambre.



## Apéndice: Información sobre las estatuas



### *Jesucristo en Getsemaní*

La noche anterior a Su muerte, Jesucristo padeció un gran sufrimiento. En un jardín llamado Getsemaní, tomó sobre Sí la carga de los pecados del mundo, y también sufrió el dolor, las enfermedades y el pesar de toda la humanidad. Sufrió voluntariamente para cumplir el plan de Dios de salvarnos del pecado y de la muerte.

En Getsemaní, Jesucristo demostró Su amor puro por nosotros y Su disposición a seguir el plan de Dios.

Lucas 22:42–44; Juan 18:1–27; Doctrina y Convenios 19:16–19



### *Jesucristo cargando con la cruz*

Aunque Jesucristo fue considerado inocente por el gobernador romano, una multitud exigió que fuera crucificado o muerto en una cruz. Los soldados lo azotaron, se burlaron de Él y lo enviaron a la muerte. Mientras Cristo cargaba con Su cruz, muchas personas lo siguieron y lloraron. Después de que los soldados lo clavaran en la cruz, Él le pidió a Dios que los perdonara. Colgado en la cruz, Cristo dijo: “Consumado es”, y luego murió voluntariamente por toda la humanidad.

Debido al amor perfecto de Jesucristo, Él murió para cumplir el plan de Dios y salvarnos del pecado y de la muerte.

Mateo 27:29–32; Lucas 23:27, 34; Juan 19:30



### *La restauración de las llaves para sellar*

En el Antiguo Testamento, el Señor confirió al profeta Elías una autoridad especial llamada el poder para sellar: lo que Elías atara en la tierra quedaría atado en el cielo. El 3 de abril de 1836, Elías el Profeta se apareció a José Smith y Oliver Cowdery, y les confirió ese mismo poder para sellar. Por medio de ese poder, el matrimonio, las relaciones familiares y otras bendiciones pueden perdurar eternamente.

Hoy en día, ese poder y autoridad se utiliza en los templos para que matrimonios y familias sean sellados para siempre.

Doctrina y Convenios 110:13–16; Malaquías 4:5–6



# Apéndice: Recursos digitales



## Temple Square Block

Timeline

- 1847 Site Selection
- 1850 Surrounding Wall
- 1852 Temple Dedication
- 1857 The Tabernacle
- 1877 Assembly Hall
- 1902 Bureau of Information
- 1963 North Visitors' Center
- 1978 South Visitors' Center
- 2019-present Renovations
- 2027 Salt Lake Temple Celebration

Reservations

Salt Lake Temple Celebration  
Available September 1 on the [TempleSquare.org](https://TempleSquare.org)



SAVE THE DATE

## Salt Lake Temple Celebration

April to October 2027

Reservations  
available  
September 1

[TempleSquare.org](https://TempleSquare.org)

THE CHURCH OF  
JESUS CHRIST  
OF LATTER-DAY SAINTS

SAVE THE DATE

## Salt Lake Temple Celebration

April to October 2027

Reservations available September 1

[TempleSquare.org](https://TempleSquare.org)

THE CHURCH OF  
JESUS CHRIST  
OF LATTER-DAY SAINTS



## Temple Square Visitors' Center

opens May 18, 2026



[TempleSquare.org](https://TempleSquare.org)

THE CHURCH OF  
JESUS CHRIST  
OF LATTER-DAY SAINTS

## Temple Square Visitors' Center

opens May 18, 2026

Reservations required for 'Inside a Temple' tour.  
\*Reservations for Salt Lake Temple Celebration  
available September 1, 2026

[TempleSquare.org](https://TempleSquare.org)

THE CHURCH OF  
JESUS CHRIST  
OF LATTER-DAY SAINTS

[Descargar aquí](#)

